

TRIMMEN GORDON SETTER

Naast de dagelijkse verzorging van uw Gordon Setter kan het nodig zijn dat uw hond getrimd wordt. U kunt daarvoor een deskundige in de arm nemen maar u kunt het trimmen ook zelf leren. Het is belangrijk dat u uw hond er zo jong mogelijk aan went om zich te laten behandelen. Het beste kunt u de hond al tijdens de puppyperiode laten wennen door regelmatig te borstelen en te betasten en de voetjes in de hand te nemen. Doe dit vooral rustig en taktvol. Zo leert uw hond om rustig te zijn bij het trimmen.

Mocht u met uw hond naar een tentoonstelling willen gaan, begin dan minstens 3 weken van te voren met trimmen. U kunt eventueel enkele dagen voor de show nog wat kleinigheden corrigeren.

Trimschema

Indien u van plan bent uw Gordon Setter op een tentoonstelling of clubmatch uit te brengen, zijn verschillende punten van belang. Ten eerste natuurlijk de bouw en de algehele conditie van uw hond. De verzorging van de vacht neemt daarbij een belangrijke plaats in. Vanzelfsprekend zorgt u ervoor dat uw hond op zijn mooist wordt voorgebracht. Maar ook als u geen shows bezoekt met uw hond, dient de nodige aandacht aan de vacht te worden besteed.

Op het schema ziet u aangegeven welke delen er getrimd worden.

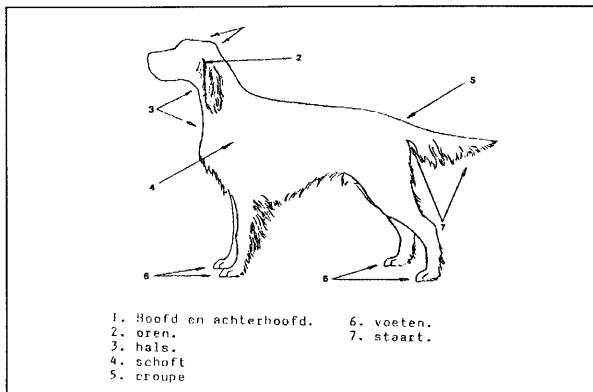

Wat heeft u nodig:

- eventueel duplexmesje - pakje mesjes los verkrijgbaar
- trimduimpje - 3 maten
- ephileerschaar - dubbel getand
- kappersschaar
- pinnenborstel - voor bevedering aan staart, oren, voor- en achterbenen
- glanshandschoen

1. Het hoofd

Sommige Gordon Setters hebben flinke haargroei op de schedel. Meestal is dit langere haar van een andere structuur dan het korte. De lange, vaak doffe haren, worden met duim en wijsvinger uitgetrokken in de richting van de haargroei. U kunt hier met een z.g. 'duimpje' werken, dat is een rubber vingerhoed met kleine dopjes. In sommige kantoorboekhandels zijn ze te koop, anders kunt u ze ook op tentoonstellingen aanschaffen. Voor de beginner zijn ze erg fijn, maar als u wat meer ervaring heeft, zult u met de vingers beter werken.



2. De oren

De raspunten van de Gordon Setter zeggen over de oren: middelmatig lang, dun; laag aangezet en vlak tegen het hoofd aanliggend. Door het haar op de buitenkant van het oor bij de ooraanzet iets korter te maken, wekt het de indruk lager aangezet te zijn. Voor de binnenzijde van het oor kunt u het beste als volgt te werk gaan: pak het oor, sla het open en voel met Uw vingers door het haar heen waar precies de onderkant aanzet van het oor zit.

De Nederlandse Gordon Setter Club (N.G.S.C.) is de officiële rasvereniging van de Gordon Setter in Nederland.

De N.G.S.C. is lid van de Raad van Beheer op Kynologisch Gebied in Nederland.

Secretariaat N.G.S.C.: Mevr. L.Gramser- van Aarssen; tel. 0343 - 491429

Alles wat daaronder zit wordt met de ephileerschaar weggenomen. De ephileerschaar is voor de beginner beter dan het duplexmesje, het gaat geleidelijker en met minder kans op 'happen'. De zijkant van de hals, bij de kruinen, wordt iets korter gemaakt, zodat het haar van de nek geleidelijk in lengte overgaat.

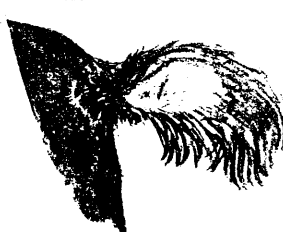

3. De hals

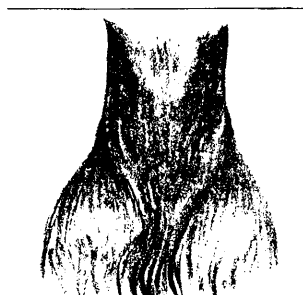

Het haar op de hals moet kort worden. Een hals welke dicht en veel haar heeft, wekt de indruk kort te zijn en de raspunten schrijven een lange, droge hals voor. U zult zien dat na het trimmen de hals veel langer lijkt. U gaat recht voor de hond staan. Leg de oren langs de snuit en houdt deze met één hand vast. Trek nu een denkbeeldige lijn vanaf de onderkant aanzet oor in een U-vorm via de twee kuiltjes boven de punt van het borstbeen naar de onderkant aanzet van het andere oor. Hetgeen binnen de U-vorm valt, wordt kort gemaakt. Dit kan gedaan worden met de ephileerschaar of met de duplex. Ook hier geldt dat u met het gebruik van de duplex beter kunt wachten tot u wat meer ervaring hebt.

Zeker op een vrij egaal en vlak stuk, vallen te korte of kale plekken erg op. Knip een paar keer en ga er regelmatig met de kam doorheen voor het resultaat. Het is de bedoeling met zo weinig mogelijk knippen het beste resultaat te bereiken.

4. De schoft

U gaat weer voor de hond staan en legt de oren weer langs de snuit. Zorg dat de voorbenen netjes recht onder het lichaam staan en bekijk de belijning hals-schouder-opperarmbeen. Als uw hond een wat krullerige vacht heeft, is het nodig aan de platte kant van het schouderblad met de ephileerschaar de 'krullen' die de belijning schaden, weg te halen.

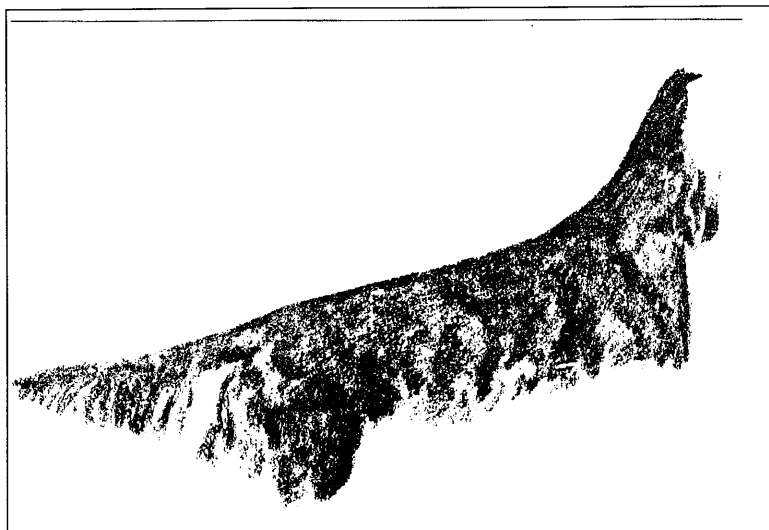

Knip zo weinig mogelijk en probeer ook hier met zo min mogelijk knippen het beste resultaat te bereiken. Heeft uw hond een rechte of licht golvende vacht, dan is dit onderdeel voor u nauwelijks van belang.

5. De croupe

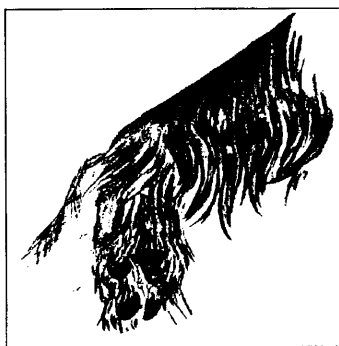

Een groot deel van wat in punt 4 is gezegd, geldt ook voor punt 5. Een te zwaar golvende vacht, schaadt de belijning rug-kruis-staart. Het wekt de indruk dat de rug niet recht is of dat de staartaanzet niet juist is. Probeer er - als de hond het van nature niet heeft - een vloeiende lijn van te maken.

6. De voeten

We beginnen aan de onderkant het haar tussen de voetzolen weg te knippen. Dit moet heel voorzichtig gebeuren; de meeste honden laten zich aan de voeten en zeker tussen de tenen niet makkelijk helpen en heeft u eenmaal het tere vel tussen de tenen geraakt, dan wordt het een hele toer nette voeten te krijgen. Nu de buitenrand van de voet. Leg de platte kant van de schaar tegen de voetzool en knip het haar dat over de rand heen komt af in de richting van het haar, langs de voetzolen opknappen. Het haar tussen de tenen wat omhoog halen en afknippen. Niet helemaal tot tussen de tenen weghalen, dat geeft irritatie, alleen weghalen wat er bovenuit steekt.

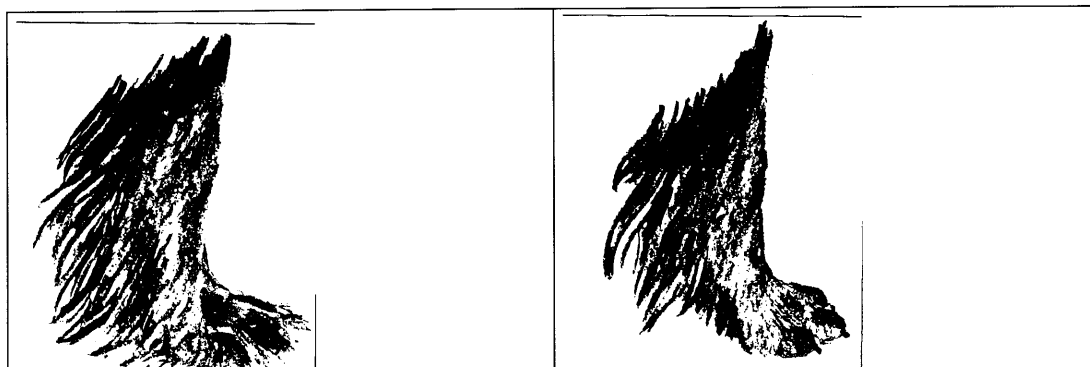

Ook het haar dat over de nagels heen valt zo knippen dat een deel van de nagels te zien is. Leg uw wijsvinger horizontaal tegen de achterzijde van het voorbeen en laat uw vinger zover zakken tot u tegen het grote voetskussen zit. De bevedering die nu onder uw wijsvinger uitsteekt, recht afknippen.

Na het uitborstelen zult u zien dat de bevedering van de achterkant van de voet mooi schuin oploopt. De voet heeft nu een ronde en compacte vorm gekregen.

7. De staart

Er wordt aan de staart over het algemeen weinig gedaan. Aan de onderkant van de staart, bij de staartaanzet wordt eventueel wat haar weggehaald zodat de bevedering van de staart en de broek niet in elkaar overgaan. Verder moet er op gelet worden dat de franje van de staart, de vlag, een aflopende lijn is. Het haar is bij de aanzet het langst en loopt naar het eind in een punt toe. Vaak is het niet nodig dit model erin te brengen.

